

Kbělák



Obsah

Obsah - úvod	2
Zprávy z Rady MČ Praha 19	2
Z deníku starosty :	3
Informace odborů	4
UPOZORNĚNÍ NÁJEMCŮM OBECNÍCH BYTŮ	4
Upozornění pro občany	4
Informace pro občany Čakovice, Třeboradic a Miškovice ..	4
Oznámení	4
Vítání nových občánků	4
Stavební zákon – žádost o územní rozhodnutí	5
Dávky sociální péče pro těžce zdravotně postižené občany	5
Výstava v knihovně	8
Bloodpad	8
Prosbu o spolupráci občanů	9
Boj proti potkanům pokračuje	9
Sportovní areál v Satalicích	9
Reklama	10
Informace odboru	12
Azbest	12
Informace	13
Informace z vojenského letiště Kbely	13
Křížovka	14
Informace	17
Reklama	19

Zprávy z Rady MČ Praha 19

Rekonstrukce křižovatky **Bakovská x Toužimská** byla dokončena 12. listopadu a provoz, včetně navrácení autobusových zastávek na svá místa, obnoven. Krátkodobě musela být uzavřena ulice Vrchlabská z důvodu budování domovní přípojky vodovodu. Na čas máme tedy pokoj od dlouhých kolon v ulicích Semilská a Žacléřská. Nyní se již jedná a připravuje dokončení dopravního generelu na příští rok, a to křižovatka Semilská x Toužimská. S ohledem na klíčový uzel této křižovatky jak pro individuální dopravu, tak pro MHD, bude zpracována její etapizace a druh objezdových tras. Včas vás budeme informovat.

Cyklostezka v Toužimské ulici byla na našem katastru dokončena. Dále již pokračuje v Letňanech cyklotrasou podél letňanského letiště. Městská část pokračuje v jednáních o pokračování budování cyklotras a cyklostezek na našem území a zadala zpracování potřebných projektů a rozpočtů k realizaci na příští rok.

Rekonstrukce ulice **Huntířovská** probíhá. Stavba pokračuje dle harmonogramu. Byl položen kanalizační řad včetně domovních přípojek, je dokončena pokládka vodovodního řadu z ulice Mladoboleslavské a nyní probíhá uložení plynovodního řadu a kabelů PRE.

Již minule jsme vás informovali o odloučení výkonu státní správy pro **MČ Čakovice pod Letňany**. K 1. 11. 2007 byly agendy řádně předány a čakovičtí od tohoto data budou obsluženi na úřadě v Letňanech nebo v případě stavebního úřadu i nadále v sídle úřadu v Čakovicích. Jedinou výjimku tvoří úkony matriky, které nelze předat během roku a matriční obvody jsou navíc stanoveny vyhláškou. Musí být tedy nejprve změněna tato vyhláška a poté bude moci být předána i tato agenda – předpokládáme, že vyhláška

Dárkové certifikáty

602 22 01 01
251 01 02 22
www.relaxlafabrique.cz

Relax labrique

Squash
Sauna

Wallyball
Parní lázeň

Fitness
Whirlpool

Kryosauna
Thajské masáže

Solárium
Dětský koutek

* nově

Gymbalóny

Kickbox- Aerobic

Bodystyling

nově *

Provozní doba:
Po – Pá 7.00 – 23.00
So, Ne, svátky 9.00 – 23.00

Najdete nás u komína v areálu bývalého cukrovaru v Praze 9 - Čakovice, Cukrovarská 33

nabude platnosti a účinnosti k 1. 1. 2008. V této souvislosti jsme avizovali možné změny v autobusovém spojení, ale prozatím k rušení žádných autobusů nedošlo – spoj 202 stále jezdí a od 11. října byl posílen spoj 185 v ranní špičce, tj. 7. a 8. hodina, o další interval.

Odbor životního prostředí informoval radu o úspěšných jednáních ohledně **navýšení četnosti svozu kontejnerů na tříděný odpad**. Navíc byly sběrné nádoby na sklo vyměněny za kontejnery, kde budeme třídit sklo barevné a bílé.

V říjnu bude dokončen nový vjezd do tzv. dílny v hasičské zbrojnici, a to směrem z ulice Bakovské. Zahradní a dopravní technika již nebude parkovat z boku hasičárny pod okny obytného domu ve spojovací uličce, která je hojně využívána chodci, ale směrem k parkovišti a autobusové zastávce v Bakovské.

Práce na projektu **Centrálního parku** pokračují. Byl dojednáán systém stezek, vodoteče, koutku pro děti a místa pro možnost shromažďování a využívání pro různé příležitosti – např. opékání, grilování či pořádání kulturních akcí. Ještě do konce roku budou probíhat přípravné terénní práce, aby příští rok mohla být úprava prostoru v park spuštěna.

Jako každoročně bude do 26. listopadu připraveno a instalováno vánoční osvětlení a výzdoba, aby mohly být o adventu spuštěny. Rada rozhodla, že od listopadového **čísla Kbeláku, tj. č. 14**, bude navýšen počet výtisků na 2500 a občané jej obdrží spolu s poštou **do svých domovních schránek**.

Rada schválila na návrh pana tajemníka **uzavření úřadu během vánočních svátků, tj. 27. – 28. a 31. 12.**, a to z technických důvodů, jelikož většina zaměstnanců bude čerpat dovolené a nebylo by možné v tomto období zajistit chod odborů.

Různé z radnice:

Dne 24. října došlo ve večerních hodinách k **havárii vody v mateřské školce v ulici Letců**. Praskl přívod vody k myčce nádobí v kuchyňce prvního patra a voda pod tlakem zatopila část prvního patra. Stékala po schodišti dolů až do přízemí a vytékala pod vchodovými dveřmi ven. Této hrůzy si všiml kolemjdoucí občan pan Jeřábek a okamžitě byla prostřednictvím starosty zahájena záchranná akce. Ruku k dílu přiložily nezištně i paní učitelky spolu se svými rodinnými příslušníky. Ráno provoz školky normálně fungoval jakoby se nic nestalo. Vedení radnice vyslovilo těmto dobrovolníkům dík a za odvrácení škod a napravení havárie jim byla vyplacena odměna.

V pondělí 29. října bylo z iniciativy **obyvatel bydlících v ulici Pod Nouzovem** svoláno do Lidového domu **setkání** se zástupci radnice a vedoucích dotčených odborů a firmy Exxon, a. s. Šlo o vyjasnění si a projednání **situace s parkováním** v obytné zóně této ulice. Jednání bylo chvílemi emotivní až bouřlivé. Obyvatelé této lokality požadovali umožnění parkování mimo vyhrazená místa anebo zrušení obytné zóny a rozšíření parkovacích ploch. Na straně druhé jim byly předloženy normy a nařízení, které jsou nutné k dodržování ohledně parkování až po argument, že pro parkování jsou pod jejich domy vybudována podzemní parkovací stání, která si však odmítají zakoupit. Výsledkem je stanovisko městské části, že nebude rozšiřovat parkovací plochy na povrchu, jestliže nejsou kapacitně vytiženy podzemní garáže. K problému je ovšem ochotna se vrátit až bude naprosto zřejmé, že současná norma ukládající investorovi vybudovat určitý počet podzemních parkovacích míst naprosto neodpovídá realitě - to znamená, že jsou plně obsazená a je nutné přijmout další řešení.

*Ivana Šestáková
zástupce starosty*

Z deníku starosty

3. 10. Jako předseda klubu ODS členů Zastupitelstva hl. m. Prahy svolal setkání s pražskými poslanci Poslanecké sněmovny Parlamentu ČR zvolených za ODS k tématu státního rozpočtu ve vztahu k Hlavnímu městu Praze. Na popud starosty byla v této věci založena šestičlenná pracovní skupina.

5. 10. Na setkání starostů městských částí Prahy 1 – 22 prezentoval náš starosta postup při získávání finančních prostředků na státní správu vykonávanou těmito městskými částmi, a to od státu. Starosta získal v této věci plnou podporu a starostové podepsali deklaraci podporující dopis pana primátora Béma ministroví financí a premiérovi, v němž je vyjádřen požadavek na řešení dostatečné úhrady výdajů na přenesený výkon státní správy.

8. 10. Bezpečnostní výbor ZHMP se na návrh starosty, který je jeho předsedou, zabýval otázkou připravovaného pochodu osob pravděpodobně inklinujících k neofašismu. Pochod by se měl konat **10. 11.** a měl by vést bývalou židovskou čtvrtí. Výbor se na návrh předsedy jednoznačně vyjádřil negativně a vyzval orgány města k činnosti, což zaštitil náměstek primátora pro oblast bezpečnosti Rudolf Blažek, který též do konce roku předloží výboru návrh změny zákona týkající se této problematiky.

11. 10. Přijel na návštěvu pražský radní Milan Pešák, který má na starosti rezort zdravotnictví, a se starostou, který je zároveň také členem zdravotního výboru ZHMP, probíral budoucnost pražského zdravotnictví.

12. 10. Proběhla schůzka se zástupci firmy Skanska a projektanty k projednání urbanistické studie řešení nové výstavby bytového komplexu Mladoboleslavská - Hůlkova.

17. 10. Uskutečnila se schůzka s oponentním projektantem požární signalizace a požárních zabezpečovacích systémů k získání informací o možných nákladech na toto zařízení v Národní knihovně dle návrhu arch. Kaplického.

19. 10. Na jednání o budoucím zapojení do systému LSPP přijel ředitel záchranné služby Zdeněk Schwarz.

22. 10. Byla svolána velká porada k problému parkování v lokalitě pod Nouzovem s cílem prověření, zda-li náš úřad v této věci někde nepochybil. Z předložených podkladů vyplynulo, že úředníci v této věci splnili všechny své povinnosti a nebyla zjištěna žádná pochybení.

23. 10. Porada se zástupci Odboru městského investora o průběhu současných staveb technické vybavenosti na území městské části, financovaných hl. m. Prahou o budoucnosti financování dalších akcí v příštím období.

24. 10. Starosta zahájil a uvedl školení zaměstnanců úřadu – jak se chovat v zátěžových situacích, například jak jednat či jak se zachovat při agresivním chování žadatele.

25. 10. Na jednání Zastupitelstva hl. m. Prahy se starosta jako člen ZHMP v daném projednávaném bodě negativně vyjádřil k umístění Národní knihovny v navrženém objemu a výšce dle projektu arch. Kaplického. Primátor Pavel Bém sestavil skupinu složenou z architektů včetně arch. Kaplického, památkářů, právníků, zástupců města a knihovny v této věci.

26. 10. Ve 14.00 hodin se na letišti Kbely starosta zúčastnil slavnostního aktu křtu a pojmenování nových letounů Airbus A319 CJ dopravní letky Armády České republiky. Letouny byly pojmenovány jmény našich válečných veteránů - generála Karla Janouška a generála Josefa Ocelky. Slavnosti byl přítomen prezident republiky Václav Klaus, ministryně obrany Vlasta Parkanová, náčelník Generálního štábu Armády České republiky generálporučík Vlastimil Píček a další čelní představitelé rezortu ministerstva

obranu a státních orgánů. Starosta dále pokračoval návštěvou geograficky vzdálené Městské části Praha 13, kde došlo k výměně zkušeností v rámci efektivnosti práce úřadu a jeho financování.

29. 10. Svola starosta do Lidového domu jednání s občany bydlícími v ulici Pod Nouzovem k otázce parkování. Účastníky jednání s občany byli: ředitelka firmy Exxon, a. s., Kateřina Čapková, její spolupracovnice Radka Jínová, za úřad starosta s místostarosty, tajemníkem, vedoucími odborů výstavby, životního prostředí a dopravy. V dalších dnech se následně starosta sešel ještě s dalšími dvěma zástupci občanů, kde hledali společné východisko.

31. 10. Uskutečnila se další schůzka vedení radnice, ved. odboru životního prostředí s projektantem Centrálního parku Kbely k vyjasnění podoby návrhu parku.

1. 11. Na jednání Výboru rozvoje hl. m. Prahy musel starosta, jako jeho člen, rozptýlit dohady ohledně zamítnutí změny územního plánu týkající se prostoru bývalé „Novákovy zahrady“ a prosadil návrh do dalšího čtení. Opřel se přitom o program bezpečí – garáže, odstavné plochy. Zároveň inicioval prostřednictvím výboru změnu vyhlášky o podmínkách vybudovat určitý počet podzemních parkovacích stání s tím, že je třeba zvýšit tyto počty a zároveň tím plnit programové prohlášení Rady hl. m. Prahy o zvýšení parkovacích kapacit a jejich umístění do podzemí.

Odpoledne se setkali zástupci radnic Praha 19 a Praha – Čakovic v čakovickém zámečku na přátelském rozloučení u příležitosti převedení agendy státní správy vykonávané naším úřadem pro Čakovice. Správu bude nyní vykonávat Praha 18 – Letňany.

2. 11. Porada vedení radnice, ze které vyplynulo zadání řešení budoucnosti výše zmíněného problému s parkováním a s možností vybudovat podzemní parkoviště na našem území pro občany MČ Praha 19. Byly vytipovány 3 lokality.

*z podkladů p. starosty vybrala
Ivana Šestáková
zástupce starosty*

Upozornění pro občany

Dne 31. 12. 2007 končí platnost občanských průkazů bez strojově čitelných údajů vydaných do 31. 12. 1998. Občané, kteří mají ve svém občanském průkazu toto datum vydání, jsou povinni provést výměnu občanského průkazu. Žádost o vydání občanského průkazu se strojově čitelnými údaji je občan povinen předložit nejpozději do 30. listopadu 2007. Nesplněním této povinnosti se fyzická osoba dopouští přestupku na úseku občanských průkazů.

Povinnost provést výměnu občanského průkazu se nevztahuje pouze na občany narozené před 1. lednem 1936, kteří mají občanský průkaz vydaný na dobu neomezenou.

*Libuše Ložková
vedoucí odboru občansko správního*

UPOZORNĚNÍ NÁJEMCŮM OBEČNÍCH BYTŮ

OMIBNH upozorňuje nájemce obecních bytů, že se blíží pravidelné odečty tepla a studené a teplé vody. Odečty budou prováděny v termínu od 2. do 18. ledna 2008. Konkrétní rozpisy s přesnými termíny najdete ve vašich schránkách a budou opět vyvěšeny na domovních dveřích. Při těchto odečtech je dostačující přítomnost pouze jednoho ze společných nájemců, aby po provedeném odečtu převzal a podpisem potvrdil správnost odečtu.

*Ing. Lubomír Tejrovský, vedoucí odboru majetku,
investic, bytového a nebytového hospodářství*

Informace pro občany Čakovic, Třeboradic a Miškovic

Městská část Praha 19 mění od 1. listopadu působnost svého správního obvodu. V květnu letošního roku MČ Praha – Čakovice odhlasovala na jednání svého zastupitelstva návrh novely Statutu hl. m. Prahy, která mění působnost výkonu státní správy pro Čakovice z Prahy 19 na správní obvod Praha 18, a to s platností od 1. 10. 2007. V červenci pak byl návrh novely projednán na zasedání Rady hl. m. Prahy a návrh rozeslán k připomínkování všem městským částem. MČ Praha 19 rozhodnutí Čakovic od počátku respektovala a s procesem vyslovila souhlas.

V září byla novela schválena na jednání Zastupitelstva hl. m. Prahy, avšak s platností od 1. 11. 2007. Od tohoto data tedy přebírá výkon státní správy pro Městskou část Praha – Čakovice správní obvod Praha 18 – Letňany. Určitou výjimku tvoří agendy občansko správního odboru. Pasy a občanské průkazy vám již vystaví v Leňanech, ale úkony matriky ve věcech sňatků, úmrtí, rozvodů, změny jména a příjmení, uznávání otcovství, vystavování rodných listů v případě porodu v trvalém bydlišti bude provádět minimálně do konce roku 2007 stále matriční obvod Praha 19. Po schválení novely vyhlášky (s platností pravděpodobně k 1. 1. 2008), která definuje, pod který správní obvod matriční obvod patří, bude moci tyto úkony provádět pro Čakovice Praha 18. V případě nejasností se prosím obraťte s dotazy na paní Ložkovou, tel.: 284 08 08 30, nebo paní Konrádovou, tel.: 284 08 08 38. Ostatní agendy jako výplata sociálních dávek či právní ochrana dětí, stavební úřad, živnostenský úřad, úkony ve správním řízení pro agendu dle zákona o životním prostředí a dopravní agenda byly v plném rozsahu předány již letňanskému úřadu.

Děkujeme za spolupráci občanům Čakovic, Třeboradic a Miškovic.

*JUDr. Josef Nykles
tajemník ÚMČ Praha 19*

Oznámení

Úřad Městské části Praha 19 je ve dnech 27., 28. a 31. prosince z provozně - technických důvodů uzavřen.

*JUDr. Josef Nykles
tajemník ÚMČ Praha 19*

Vítání nových občánků

Dne 23. a 25. října proběhla v obřadní síni Městské části Praha 19 – Kbely již tradiční akce „Vítání nových občánků“.

Byly přivítány děti, které se narodily v prvním pololetí letošního roku.

Z 50 pozvaných rodičů s dětmi se slavnostní akce zúčastnilo 37 dětí, kterým byla předána upomínka na tento den – zlatý přívěsek. Rodiče dostali CD s fotografiemi celé slavnostní události.

Nové občánky přivítal místostarosta MČ Kbely pan Ing. Vladimír Olmr a člen zastupitelstva MČ Kbely pan Jindřich Petrnoušek, ve spolupráci s odborem občansko správním.

Tímto také vyslovujeme poděkování dětem a paní učitelce Srbové z Mateřské školy Letců za jejich pěkné básničkové a písničkové pásmo.

Další „Vítání občánků“ se uskuteční na jaře příštího roku, kdy budou pozváni děti narozené ve druhém pololetí letošního roku.

*Libuše Ložková
vedoucí odboru občansko správního*

Dávky sociální péče pro těžce zdravotně postižené občany

Příspěvek na zvýšené výdaje dle § 42 vyhl. č. 182/1991 Sb., v platném znění

- jde o příspěvek určený uživatelům nějaké kompenzační či jiné pomůcky (např. berle, naslouchadlo apod.), neboť s užíváním takové pomůcky jsou zvýšené výdaje např. na oblečení, které se pomůckou ničí apod. Příspěvek se vyplácí měsíčně ve výši 200,- Kč (od 1. 1. 2008 by měl být z důvodu novelizace vyhlášky zrušen).

Příspěvek na péči dle z. č. 108/2006 Sb., v platném znění

- je určen postiženým či nemocným lidem, kteří se již nedokáží o sebe postarat sami a potřebují péči někoho jiného, ať už např. rodiny, sousedů, přátel a nebo sociálních služeb. Řízení pro přiznání příspěvku na péči se skládá ze sociálního šetření, které se provádí v místě bydliště žadatele. To provádí příslušný úřad dle místa trvalého bydliště. Dále je nutný posudek od lékařské posudkové služby. Příspěvek na péči má čtyři stupně: v I. se vyplácí měsíčně 2000,- Kč, ve II. 4000,- Kč, ve III. 8000,- Kč a ve IV. 11 000,- Kč pro osoby starší 18 let.

Příspěvek na provoz motorového vozidla dle § 36 vyhl. č. 182/1991 Sb., v platném znění

- Pokud jsou přiznané mimořádné výhody II. a III. stupně (tzv. průkaz ZTP a ZTP/P), je možné si jednou za rok požádat o tento příspěvek. Je třeba buď být vlastníkem motorového vozidla a nebo mít příbuzného, který je vlastníkem motorového vozidla a který vozí osobu, které jsou přiznány mimořádné výhody. U II. stupně mimořádných výhod je nárok na příspěvek ve výši 6000,- Kč za rok a u III. stupně ve výši 9900,- Kč.

Příspěvek na opatření zvláštních pomůcek dle § 33 vyhl. č. 182/1991 Sb., v platném znění

- tyto pomůcky jsou vyjmenované v příloze č. 4 této vyhlášky. Jedná se např. o speciální dětskou autosedačku, přenosné WC, čtecí lupu, polohovací zařízení do postele, vodní zvedák do vany, přenosnou rampu pro vozíčkáře apod. Tento příspěvek je podmíněn tím, že danou pomůcku nepropůjčuje či plně nehradí zdravotní pojišťovna a je nutné doporučení odborného lékaře (např. pro čtecí lupu doporučení očního lékaře či oční kliniky).

Dále je možné si zažádat o **příspěvek na zakoupení, celkovou opravu a úpravu motorového vozidla** dle § 35 vyhl. č. 182/1991 Sb., v platném znění. Ten je však podmíněn posouzením zdravotního stavu od lékařské posudkové služby. Další příspěvky jsou na tom stejně - je nutné mít posouzení zdravotního stavu: **příspěvek na úpravu bytu** dle § 34 vyhl. č. 182/1991 Sb., v platném znění, **příspěvek na úhradu za užívání bezbariérového bytu a garáže** dle § 45 vyhl. č. 182/1991 Sb., v platném znění.

Všechny žádosti a bližší informace jsou k dispozici na odboru sociálních věcí a zdravotnictví, Železnobrodská 764, Praha 9 – Kbely.

*Bc. Linda Alijevová, DiS
OSVZ*

Stavební zákon – žádost o územní rozhodnutí

Přestože se domnívám, že většinu z vás čtenářů tohoto zpravodaje nepotká podání žádosti o vydání územního rozhodnutí pro „velkou stavbu“ (např. bytový komplex), rozhodla jsem se vám ukázat, jaké přílohy jsou k takové žádosti třeba doložit. Zde jsou shromážděny všechny doklady, které jsou právními předpisy požadovány. Přílohy žádosti jsou však upřesněny podle konkrétní stavby, tady dojde k jejich redukci.

*Ing. Ivana Peterková
vedoucí stavebního úřadu*

INFORMATIVNÍ SOUPIS PODKLADŮ k žádosti o vydání územního rozhodnutí o umístění stavby

Obsah žádosti o vydání územního rozhodnutí stanoví v § 86 **zákon č. 183/2006 Sb., o územním plánování a stavebním řádu (stavební zákon)**.

Žádost o vydání územního rozhodnutí se podává pouze na formuláři, který je přílohou č. 3 k vyhlášce č. 503/2006 Sb., o podrobnější úpravě územního řízení, veřejnoprávní smlouvy a územního opatření. Formulář je dostupný na

webové stránce ministerstva pro místní rozvoj <http://www.mmr.cz/> v části Územní plánování a stavební řád - Formuláře žádostí podávaných podle nového stavebního zákona - Územní rozhodování - vyhláška č. 503/2006 Sb., nebo je možno jej vyzvednout u odboru výstavby ÚMČ Praha 19. **Doklad prokazující vlastnické právo nebo doklad o právu založeném smlouvou provést stavbu k pozemkům nebo stavbám** se připojuje jen v případě, že toto právo nelze ověřit v katastru nemovitostí. Jestliže žadatel nemá vlastnické právo nebo doklad o právu založeném smlouvou provést stavbu k dotčeným pozemkům nebo stavbám, předloží souhlas jejich vlastníků anebo dohodu o parcelaci; tyto doklady se nepředkládají, lze-li pozemek nebo stavbu vyvlastnit nebo vyměnit.

K žádosti o vydání územního rozhodnutí o umístění stavby se připojují:

- rozhodnutí dotčených orgánů podle zvláštních právních předpisů, závazná stanoviska, pokud byla obstarána před zahájením řízení,
- stanoviska vlastníků veřejné dopravní a technické infrastruktury,
- dokumentace.

Stanoví-li tak zvláštní právní předpis, nebo

pokud bude navrhovaný záměr svými negativními vlivy překračovat limitní hodnoty stanovené zvláštními právními předpisy za hranici pozemku určeného k jeho realizaci, předloží žadatel současně žádost o vydání rozhodnutí o ochranném pásmu na formuláři, který je přílohou č. 8 k vyhlášce č. 503/2006 Sb., o podrobnější úpravě územního řízení, veřejnoprávní smlouvy a územního opatření.

Obecné náležitosti žádosti podle § 37 a 45 zákona č. 500/2004 Sb., správní řád:

Fyzická osoba uvede v podání jméno, příjmení, datum narození a místo trvalého pobytu, popřípadě jinou adresu pro doručování. V podání souvisejícím s její podnikatelskou činností uvede fyzická osoba jméno a příjmení, popřípadě dodatek odlišující osobu podnikatele nebo druh podnikání vztahující se k této osobě nebo jí provozovanému druhu podnikání, identifikační číslo a adresu zapsanou v obchodním rejstříku nebo jiné zákonem upravené evidenci jako místo podnikání, popřípadě jinou adresu pro doručování. Právnická osoba uvede v podání svůj název nebo obchodní firmu, identifikační číslo nebo obdobný údaj a adresu sídla, popřípadě jinou adresu pro doručování. Podání musí obsahovat označe-

ní správního orgánu, jemuž je určeno, další náležitosti, které stanoví zákon, a podpis osoby, která je činí.

K územnímu řízení se kromě náležitostí stanovených stavebním zákonem, vyhláškou č. 503/2006 Sb., vč. závazných stanovisek dotčených orgánů a stanovisek vlastníků veřejné infrastruktury, předkládají i další vyjádření nebo podklady, jejichž nutnost vyplývá z jiných zákonů. Jedná se zejména o:

- **zákon č. 127/2005 Sb.**, o elektronických komunikacích a o změně některých souvisejících zákonů (§ 101 odst. 1) - seznam provozovatelů je uveden v příloze č. 1 soupisu,
- **zákon č. 18/1997 Sb.**, o mírovém využívání jaderné energie a ionizujícího záření (atomový zákon) a o změně a doplnění některých zákonů, ve znění pozdějších předpisů (§ 6 odst. 4 – stanovení radonového indexu pozemku).

Projednáni dokumentace pro umístění stavby

Příložené podklady je třeba očíslovat a doplnit seznamem.

Poznámky k dalšímu textu:

- Pokud jsou dále zkráceně uváděny právní předpisy, jedná se vždy o právní předpis v platném znění.
- Vzhledem k možným změnám adres níže uvedených institucí je třeba brát adresy jako nezávazný údaj.

Rozsah dále uvedeného seznamu je stanoven s přihlédnutím k možnosti návrhů různých druhů staveb, a proto v konkrétním případě bude sloužit k výběru relevantních podkladů. V případě konzultace rozsahu podkladů na odboru výstavby ÚMČ Praha 19 může příslušný pracovník jejich rozsah upřesnit.

Závazná stanoviska, stanoviska, rozhodnutí a jiná opatření dotčených orgánů:

- **Koordinované závazné stanovisko Úřadu městské části**, pokud je tento úřad pro danou stavbu dotčeným orgánem podle více tzv. zvláštních právních předpisů, vydané odborem životního prostředí a dopravy ÚMČ Praha 19, **případně níže uvedená závazná stanoviska:**
- Závazné stanovisko příslušných orgánů ochrany životního prostředí úřadu MČ Praha 19 [ochrana přírody a krajiny, ochrana ZPF, nakládání s odpady (zákon č. 185/2001 Sb.), ochrana ovzduší

- malé zdroje znečištění, ochrana vod - zákon č. 254/2001 Sb.].

- Závazné stanovisko příslušného silničního správního úřadu, (podle kategorie komunikace odbor dopravy MHMP, nebo úřad MČ Praha 19).

Poznámka:

Pokud je Úřad MČ Praha 19 pro danou stavbu dotčeným orgánem ve více oblastech a tedy příslušným k vydání koordinovaného závazného stanoviska (§ 4 odst. 6 stavebního zákona), nemusí žadatel toto stanovisko k žádosti o vydání územního rozhodnutí přikládat. V takovém případě zajistí vydání koordinovaného závazného stanoviska stavební úřad s tím, že **po dobu, než bude vydáno, bude územní řízení přerušeno.**

- **Koordinované závazné stanovisko MHMP**, pokud je tento úřad pro danou stavbu dotčeným orgánem podle více tzv. zvláštních právních předpisů, které vydává Odbor územního plánu MHMP, **případně níže uvedená závazná stanoviska jednotlivých odborů MHMP:**

- Závazné stanovisko příslušných orgánů ochrany životního prostředí odboru ochrany prostředí MHMP, Jungmannova 29, Praha 1
 - zákon č. 334/1992 Sb., o ochraně zemědělského půdního fondu (ZPF),
 - zákon č. 289/1995 Sb., o lesích, (v případě přímého dotčení lesního půdního fondu nebo při umístění stavby ve vzdálenosti menší než 50 m od okraje lesa),
 - zákon č. 114/1992 Sb., o ochraně přírody a krajiny,
 - zákon č. 86/2002 Sb., o ochraně ovzduší,
 - zákon č. 449/2001 Sb., o myslivosti;
- Závazné stanovisko příslušného silničního správního úřadu, (podle kategorie komunikace odbor dopravy MHMP, nebo úřad MČ Praha 19).
- Závazné stanovisko odboru dopravy MHMP, Jungmannova 29, Praha 1, jako drážního správního úřadu ke stavbě v ochranném pásmu dráhy tramvajové, lanové a metra (zákon č. 266/1994 Sb., o dráhách).
- Závazné stanovisko odboru kultury, památkové péče a cestovního ruchu MHMP, Jungmannova 29, Praha 1, u staveb navržených v památkových rezervacích, památkových zónách nebo v ochranných pásmech nemovitých kulturních památek, nemovitých národních kulturních památek, památkových rezervací nebo památkových zón (zákon č. 20/1987 Sb.), s výjimkou případů,

kdy je povinnost vyžádat si závazné stanovisko vyloučena (§ 17 zákona č. 20/1987 Sb.).

- Závazné stanovisko odboru krizového řízení MHMP, Platněská 19, Praha 1, z hlediska ochrany obyvatelstva (zákon č. 239/2000 Sb.).
- Závazné stanovisko Hygienické stanice hl. m. Prahy jako orgánu ochrany veřejného zdraví (zákon č. 258/2000 Sb.), Rytířská 12, Praha 1.
- Závazné stanovisko Městské veterinární správy v Praze, Na Kozačce 3, Praha 2, jako orgánu veterinární správy (zákon č. 166/1999 Sb.).
- Závazné stanovisko Hasičského záchranného sboru hl. m. Prahy, Sokolská 62, Praha 2, z hlediska požární ochrany (zákon č. 133/1985 Sb.) a z hlediska ochrany obyvatelstva (zákon č. 239/2000 Sb.).
- Závazné stanovisko Ministerstva obrany (vydává VUSS Praha, Hradební 12, Praha 1) v jimi vymezených územích podle § 175 stavebního zákona.
- Stanovisko příslušného silničního správního úřadu k návrhu zařazení komunikace, která je součástí stavby, do kategorie (*dálnice, silnice, místní komunikace, účelová komunikace*) - pro silnice II. a III. třídy a místní komunikace (vč. zatřídění) je to odbor dopravy MHMP.
- V případě, že stavba vyžaduje připojení na místní komunikaci, silnici nebo dálnici rozhodnutí příslušného silničního správního úřadu o připojení nemovitosti k pozemní komunikaci (§ 10 zákona č. 13/1997 Sb.) s doložkou o nabytí právní moci.
- Závazné stanovisko Drážního úřadu, Wilsonova 80, Praha 2 - Hlavní nádraží, severní věž, ke stavbě v ochranném pásmu dráhy celostátní a regionální (zákon č. 266/1994 Sb.).
- Závazné stanovisko Státní energetické inspekce, územního inspektorátu Praha, Legerova 49, Praha 2:
 - a) u staveb budov, jejichž celková roční energetická potřeba (tj. součet ročních potřeb energií v CZT, plynu a elektřině) přesahuje pro:
 - obytné budovy 700 GJ
 - občanské budovy 1500 GJ
 - výrobní, průmyslové a ostatní budovy 35 000 GJ
 - b) u staveb rozvodů tepla a tepelných sítí délky nad 200 m a přenášeném ročním množství tepla nad 3000 GJ
 - c) u staveb nových zdrojů

- tepla o výkonu nad 5 MW (tepelných)
- elektřiny o (elektrickém) výkonu: - nad 10 MW (pro teplárny)
- nad 2 MW (pro plynové turbíny)
- nad 0,8 MW (pro spalovací motory).
- Závazné stanovisko (souhlas) Úřadu pro civilní letectví, Letiště Ruzyně, Praha 6, podle zákona č. 49/1997 Sb., o civilním letectví, v případě
 - a) stavby v ochranném pásmu leteckých staveb,
 - b) v případě stavby mimo ochranná pásma, jestliže jde o:
- stavby nebo zařízení vysoké 75 m a více nad terénem,
- stavby nebo zařízení vysoké 30 m a více na přirozených nebo umělých vyvýšeninách, které vyčnívají 75 m a výše nad okolní krajinu,
- zařízení, která mohou ohrozit bezpečnost letového provozu nebo rušit funkci leteckých palubních přístrojů a leteckých zabezpečovacích zařízení, zejména zařízení průmyslových závodů, vedení vysokého napětí a velmi vysokého napětí, energetická zařízení, větrné elektrárny a vysílací stanice.
- Závazné stanovisko Ministerstva obrany podle zákona č. 49/1997 Sb. jako v předcházejícím bodě, pokud jde o vojenská letiště, vojenské letecké stavby a jejich ochranná pásma.
- Stanovisko odboru ochrany prostředí MHMP, Jungmannova 29, Praha 1, (nebo Ministerstva životního prostředí podle druhu stavby nebo opatření v území dle zákona) k posouzení vlivů záměru na životní prostředí podle zákona č. 100/2001 Sb., o posuzování vlivů na životní prostředí a o změně souvisejících zákonů, pokud tomuto posouzení podléhá, nebo závěr zjišťovacího řízení podle téhož zákona, pokud se jedná o záměr, podléhající zákonu, který nebude dále posuzován.
- Vyjádření příslušného vodoprávního úřadu - úřadu městské části Praha 19 dle § 18 zákona č. 254/2001 Sb., pokud bylo vyžádáno.
- Stanovisko Obvodního báňského úřadu v Kladně (Ctiborova 1487, 172 80 Kladno), pracoviště Praha 1, Kozí 4 (u návrhu umístění skladu výbušnin).
 - Metro, Sliachská 1, Praha 4 (při osobní návštěvě: Sazečská 10, Praha 1) - při možném dotčení ochranného pásma metra.
 - Technická správa komunikací hl. m. Prahy:
 - svodná komise (včetně stanoviska odboru koordinace zvláštního užívání komunikací), Řásnovka 8, Praha 1
 - správa řídicích systémů dopravy, Na Bojišti 5, Praha 2.
 - Pražská vodohospodářská společnost, a. s., Cihelná 4, Praha 1, pokud jde o stavby vodních děl dle vodního zákona č. 254/2001 Sb.
 - Pražské vodovody a kanalizace, a. s. - závod Sítě, Hradecká 1, Praha 3, v případě staveb, které nejsou vodními díly; písemný styk - Ke Kablu 971, 100 00 Praha 10.
 - Pražská teplárenská, a. s., Partyzánská 7, Praha 7.
 - Pražská plynárenská Distribuce, a. s., U Plynárny 500, Praha 4.
 - PREDistribuce, a. s., Na Hroudě 4, Praha 10, pracoviště Svornosti 19a, Praha 5.
 - ELTODO-CITELUM, s. r. o., Novodvorská 14, Praha 4 (veřejné osvětlení).
 - Kolektory Praha, a. s., Pešlova 341, Praha 9.
 - Správce vodního toku, dotčeného stavbou (podle toku a místa - v konkrétním případě sdělí příslušného správce odbor životního prostředí a dopravy ÚMČ Praha 19):
 - MHMP OMZ, Jungmannova 29, P1
 - Povodí Labe, Víta Nejedlého 951, Hradec Králové
 - Zemědělská vodohospodářská správa, Víta Nejedlého 793, Mladá Boleslav,
 - Souhlas příslušného provozovatele energetického zařízení podle zákona č. 458/2000 Sb. (energetický zákon) se stavbou v ochranném pásmu zařízení elektrizační soustavy, plynárenských zařízení, zařízení pro výrobu či rozvod tepelné energie.

Poznámka:

Pokud je vlastníkem stavbou dotčených nemovitostí hl. město Praha, včetně pozemků, u kterých je ve výpisu z katastru nemovitostí jako vlastníkem uvedena TSK, vydává vyjádření k návrhu umístění stavby:

Stanoviska vlastníků nebo správců staveb, vodních toků, technických zařízení:

- Dopravní podnik hl.m.Prahy, a. s. - ředitelství, Sokolovská 217, Praha 9 při dotčení komunikací s veřejnou dopravou,

- odbor ochrany prostředí MHMP, odd. městských organizací, Jungmannova 29, Praha 1, pokud jde o lesní pozemky.

Další podklady

- Vyjádření provozovatelů veřejné komunikační sítě o existenci podzemních vedení telekomunikačních sítí ve staveništi podle § 101 zákona č. 127/2005 Sb., o elektronických komunikacích.
- Stanovení radonového indexu pozemku dotčeného stavbou obsahující obytné či pobytové místnosti (§ 6 odst. 4 atomového zákona č. 18/1997 Sb.), zpracovaný osobou oprávněnou k této činnosti na základě povolení Státního úřadu pro jadernou bezpečnost.
- Posudek a dokumentace vlivů stavby na životní prostředí, bude-li posouzení probíhat v rámci územního řízení (§ 91 stavebního zákona).
- Stanovisko projektanta k požadavkům dotčených orgánů, příp. ke stanoviskům vlastníků veřejné dopravní a technické infrastruktury, s uvedením jejich řešení.
- Katastrální mapa řešeného území bez zákresu navrhované stavby s razítkem Katastrálního úřadu pro hlavní město Prahu (mapa by neměla být starší než 3 měsíce).

Dokumentace

Dokumentace bude zpracována v rozsahu **dle přílohy č. 4 k vyhlášce č. 503/2006 Sb., o podrobnější úpravě územního řízení, veřejnoprávní smlouvy a územního opatření**, a předložena ve 2 vyhotoveních.

Situační výkresy k územnímu řízení zpracované na podkladu katastrální mapy budou předloženy v potřebném počtu vyhotovení (nejčastěji v pěti vyhotoveních). V případě sestavení situačních výkresů z více částí katastrální mapy budou výkresy opatřeny potvrzením zpracovatele, že byly sestaveny z katastrálních map potvrzených Katastrálním úřadem pro hlavní město Prahu. Pokud bude v situačních výkresech nutno podklad katastrální mapy doplnit na současný stav vč. názvů ulic, bude doplnění provedeno graficky odlišně od zákresů v katastrální mapě a bude zakresleno umístění stavby s vyznačením hranice území dotčeného stavbou.

Výškové údaje budou ve výškovém referenčním systému Bpv (Balt po vyrovnání).

Sítě technického vybavení navržené do míst budoucích komunikací nebo do komunikací, které se budou výhledově rozšiřovat, budou řešeny včetně těchto výhledových komunikací.

U složitějších staveb je možno ve výše uvedených situačních výkresech v měř. 1:1000 pouze vymezit území dotčené stavbou (včetně schematického zákresu stavby) a zpracovat další podrobnější situační výkres. Ten je nutno doložit ve stejném počtu vyhotovení jako situační výkresy (tj. většinou v pěti vyhotoveních).

Příloha č. 1.

Seznam provozovatelů veřejné telekomunikační sítě, kteří vydávají potvrzení o existenci podzemních vedení telekomunikačních sítí ve staveništi podle § 101 zákona č. 127/2005 Sb. Není-li výslovně uvedeno jinak, je předpokládána celopražská působnost pro všechny druhy staveb:

1. GTS Novera, a. s., - vyjadřuje se i k sítím fy KPNQwest Assets Czechia, s. r. o., a Aliatel, a. s.

2. T – Systems Pragonet, a. s.
3. Vojenská ubytovací a stavební správa
4. Ministerstvo vnitra, správa kabelů
5. Středočeská energetika, a. s. (z hlediska dotčení energet. dispečerských kabelů)
6. ČEPS, a. s. (územní působnost Praha 4, 5, 8, 9, 10)
7. ČEPRO, a. s. (územní působnost k.ú. Třeboradice a Březiněves)
8. ČEZnet, a. s. (vyjadřuje se i k sítím firmy CEZTel, a. s.)
9. UPC ČR, a. s. (býv. Kabel Plus, Kabel Net Holding a Dattelkabel)
10. Karneval Media, s. r. o. (územní působnost: Praha 7, 8, 9)
11. Sloane Park Property Trust, a. s. (územní působnost: Praha 6, 8, 9, 10)
12. NETPROSYS, s. r. o. (sdělovací kabely net4net a. s. RWE Transgas Net, s.

- r. o. - územní působnost Praha 2, 3, 6, 9, 10)
13. SITEL, s. r. o. (vyjadřuje se i k sítím Telia International Carrier Czech Republic, a. s)
14. Dial Telecom, a. s.
15. Radiokomunikace, a. s.
16. Memorex Telex Communications CZ, a. s.
17. CentroNet, a. s. (územní působnost pro všechny stavby: Praha 1, 2. při umísťování nových spojových kabelů jinými provozovateli - celopražská působnost)
18. TISCALI Telekomunikace ČR, s. r. o.
19. ČD – TELEMATIKA, a. s.
20. Vodafone Czech Republic, a. s.
21. T-Mobil Czech Republic, a. s.
22. Telefónica O2 Czech Republic, a. s.
23. CABEL MEDIA, s. r. o.

Výstava v knihovně

Ve středu 17. října od 17 hodin se v prostorách kbelské knihovny uskutečnila vernisáž výstavy reliéfů a frontází Tomáše Perglera. Tento umělec je především sochařem tvořícím z přírodních materiálů vyjadřující se především tvarem a formou. Avšak ani ostatní



formy umění včetně užitého mu vůbec nejsou cizí. Vernisáž se setkala s velkým úspěchem a knihovna byla plně obsazena.

Za svým mistrem zavítali i studenti z akademie výtvarných umění a jelikož je Tomáš Pergler i kbelským občanem, byla diskutována možnost další spolupráce. Spočívala by nejen v pořádání dalších výstav, ale i ve venkovní instalaci děl, které by doplňovaly či spoluvytvářely přírodní scénérie Kbel. Jeho díla jsou umístěna po celé České republice. Pravidelně se také účastní sochařských symposií a za hranicemi je znám především v Izraeli, kde je v Jeruzalémě v muzeu instalována socha Král David.

Prodejní výstava v kbelské knihovně potrvá do 14. prosince.

*Ivana Šestáková
zástupce starosty*

BLOODPAD 2007

PODZIMNÍ HARMONOGRAM SVOZU

kontejner bude přistaven v neděli ve 14 hodin a odvezen po naplnění

LISTOPAD 11.11. Benecká x Hanušova
18.11. Nymburská x Mladějovská
18.11. Nymburská x Xaverovská
25.11. zahrádky u Palu
25.11. Hůlkova

PROSINEC 2.12. Sychrovská x Svijanská
2.12. Sojovická (u Husova parku)

KONTEJNERY JSOU URČENY POUZE FYZICKÝM OSOBÁM BYDLÍCÍM NA ÚZEMÍ NAŠÍ MĚSTSKÉ ČÁSTI KBELY.

PODNIKATELÉ MAJÍ POVINNOST ZE ZÁKONA Č. 185/2001 SB. ZAJISTIT SI ODVOZ ODPADU VZNIKLÉHO SVOU ČINNOSTÍ NA VLASTNÍ NÁKLADY.

Řádková inzerce

**Garáž v ulici Úlibická k pronájmu či k prodeji.
tel.: 777 006 006, 603 178 238**

Kácení a řez stromů,

odborné ošetření stromů, rizikové kácení stromolezeckou technikou.

Tel.: 604 668 896, e-mail: arborista@centrum.cz

Prosba o spolupráci občanů

Vážení spoluobčané,

Český hydrometeorologický ústav se na vás v následujících dnech obrátí s prosbou o spolupráci. Jde o zjištění reálného podílu jednotlivých druhů paliv při vytápění domácností v současné době.

Český hydrometeorologický ústav se kromě předpovědi počasí zabývá také sledováním kvality ovzduší a zjišťováním množství emisí znečišťujících látek ze spalovacích a technologických zdrojů v celé České republice. Spalování paliv v domácnostech je významným zdrojem některých emisí, ale pro objektivnější stanovení jejich množství nejsou doposud dostatečně přesné podklady.

MČ Praha 19 (Kbely) byla jako jedna z mála lokalit vytipována pro tento dotazník. Proto vám bude v následujících týdnech doručeno do schránek. Obsahuje několik jednoduchých otázek a je veden anonymní formou.

Odbor životního prostředí ÚMČ Praha 19 a MČ Praha prosí občany o vyplnění dotazníku a odevzdání na jedno ze dvou sběrných míst: První bude umístěno na recepci radnice MČ Praha 19 a druhé ve Večerce na Mladoboleslavské ulici (u přejezdu tratě). Další možností je vyplnit dotazník na internetu na webové stránce: <http://www.chmi.cz/uoco/emise/embil/dotaznik.html>.

*Bc. Jan Lípa
vedoucí OŽPD*

Boj proti potkanům pokračuje

O víkendu 27. a 28. října proběhla mimořádná velkoplošná deratizace na území naší městské části, která byla provedena nad rámec pravidelné ohniskové provádějí se 4x ročně. Deratizace byla provedena v lokalitách vytipovaných odborem životního prostředí, dopravy a místního hospodářství. Dále dle podkladů, následné prohlídky a zjištění výskytu hlodavců deratizační firmou byla zmapována místa pro umístění nástrah. Byl zvolen chemický způsob deratizace a jako nástrahy byly použity akutní antikoagulační přípravky Baraki G, Lanirat G, Hubex. Nástrahy se vkládaly do papírových nebo plastových staniček a v případě venkovních prostor se nástraha vkládala do nor. Místa ošetřená deratizační nástrahou byla označena výstražnými štítky. Pokládání nástrah bylo provedeno tak, aby nedocházelo k ohrožení životního prostředí a volně žijících živočichů. Deratizace probíhala během celého roku na vytipovaných místech na území hl. m. Prahy podle schváleného harmonogramu a práce provedla najatá soukromá firma působící v této problematice řadu let. S tímto mimořádným a rozsáhlým mapováním a následnou deratizací se počítá i v příštím roce, opět nad rámec běžně prováděné deratizace. Zvýšený výskyt hlodavců je také možné nahlásit na odboru životního prostředí, dopravy a místního hospodářství ÚMČ Praha 19, tel.: 286 850 184.

*Blanka Pokorná, DIS
OŽPD*

Sportovní areál v Praze 9 Satalicích

Zahájení provozu sportovního areálu v Satalicích v říjnu 2007 je dovršením mnohaletého úsilí Zastupitelstva Městské části Satalice o získání důstojného zázemí pro sportovní aktivity obyvatel Satalic i okolí.



Původní areál zahrnoval travnaté fotbalové hřiště, několik tenisových kurtů a provizorní zázemí. Díky prostředkům Hlavního města Prahy a Městské části Satalice se postupně podařilo vypořádat majetkové vztahy s vlastníky pozemků v areálu, zpracovat projektovou dokumentaci a získat územní rozhodnutí. V roce 2006 se otevřela možnost žádat v rámci Jednotného programového dokumentu pro Cíl 2 regionu soudržnosti Praha (JPD 2) o prostředky z Evropského fondu regionálního rozvoje (ERDF). Předložený projekt s názvem „Zlepšení kvality podnikatelského prostředí v oblasti cestovního ruchu a sportu výstavbou provozní budovy sportoviště v Praze-Satalicích“ byl přijat k spolufinancování ze zdrojů Evropské unie, Ministerstva pro místní rozvoj, Hlavního města Prahy

a Městské části Praha – Satalice. Projekt je řízen Centrem pro regionální rozvoj České republiky.

Co tedy návštěvník ve sportovním areálu nalezne?

Venkovní sportoviště:

- Fotbalové hřiště s umělým trávníkem třetí generace s atestací ČMFS pro souěžte do divize včetně a s umělým osvětlením. Hřiště je v provozu celoročně.
- Fotbalové hřiště s přírodní trávou – zde ještě probíhá rekonstrukce, zahájení provozu předpokládáme od jara 2008.
- Běžecská dráha 100m
- Víceúčelové hřiště s umělým povrchem pro tenis, volejbal, nohejbal – pro zimní sezónu je zde umístěna nafukovací hala pro tenis
- Osm antukových tenisových kurtů – v provozu opět od jara 2008

Provozní budova:

- Malá tělocvična (50m²) – zatím k volnému pronájmu
- Restaurace s kapacitou 50 míst
- Ubytování hotelového typu, 10 čtyřlůžkových pokojů
- Sauna
- Whirlpool
- Masáže
- Solárium
- Veřejný internet
- Infocentrum

Samozřejmostí jsou šatny se sprchami v dostatečném počtu a velké parkoviště.



V současné době ještě probíhá dostavba oplocení celého areálu (i parkoviště), rekonstrukce fotbalového hřiště s přírodní trávou. Areál je nejen zázemím pro oddíly TJ sportovní kluby Satalice, ale nabízí využití pro širokou veřejnost i pro firemní akce.

Podrobnější informace a kontakty naleznete na stránkách www.satalice.eu

Adresa je: U Arborky 397, Praha 9 Satalice. Tel. 286 857 371, 721 583 538, e-mail sportareal@satalice.eu.

Mimo vlastní dopravy je areál dostupný MHD – autobus 186, 386, zastávka Budovatelská nebo i vlakem z Hlavního nádraží nebo Vysočan (Praha-Turnov – 070), zastávka Satalice.

*Ing. Ivo Fiala
Sportareál Praha-Satalice, s.r.o*



JPD2



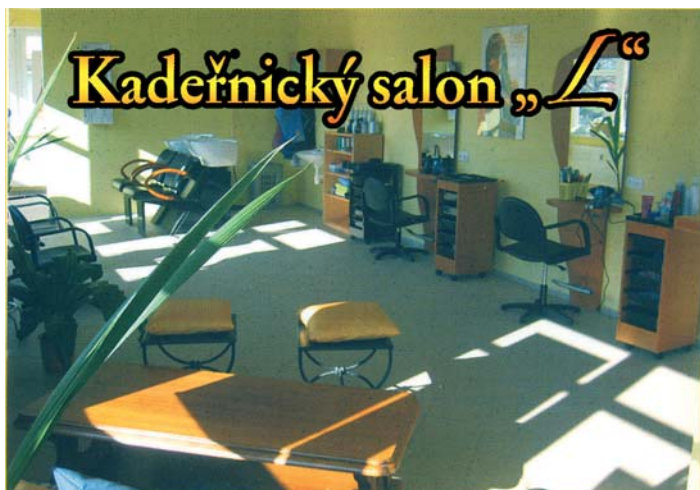

Kadeřnický salon „L“

Nabízíme Vám tyto služby:

kadeřnictví, manikúra, pedikúra

adresa:

Martinická 987/3 (vchod ze Žacléřské ul.)

Praha 9 - Kbely

telefon:

605 775 746

otevírací doba:

Po-Pá 8⁰⁰ - 20⁰⁰ h

Finanční poradenství a služby spojené se zastoupením klientů u produktů:

- životní a úrazové pojištění
- cestovní pojištění
- pojištění firem, majetku a nemovitostí
- stavební a invest. spoření, úvěry ze stav. spoření
- hypotéční úvěry a penzijní připojištění
- havarijní a zákonné pojištění vozidel apod.

OLDŘICH JAVORSKÝ

286 856 378

604 282 812

POJIŠTĚNÍ

SPOŘENÍ

INVESTICE

javorsky.o@seznam.cz



Řezník a uzenář Radek Černý

Katusická 669, Praha 9 Kbely



Vážení občané, v letošním roce na jaře jsme zrekonstruovali a nově otevřeli provozovnu prodejny Maso - Uzeniny v Katusické ulici ve Kbelích. Během několika měsíců nás navštívila řada zákazníků, kteří dávají přednost tradičnímu řemeslu – cechu řeznickému – před velkými obchodními řetězci. Za to všem našim zákazníkům děkujeme.

Abychom Vás všechny ušetřili předvánočním tlačenicím a čekání ve velkých frontách, připravujeme pro Vás kompletní **VÁNOČNÍ SERVIS**

Prodej vánočních stromků, Třeboňských kaprů, krůt, hus, kachen, kuřat, trvanlivých kvalitních salámů, čerstvého masa a uzenin a v neposlední řadě podávání vánoční rybí polévky, jsme připraveni přijímat Vaše písemné objednávky.

Otevírací doba v období vánoc:

Pondělí 17.12.2007 – Neděle 23.12.2007 8⁰⁰ – 18⁰⁰ hodin

Čtvrtek 27.12.2007 – Neděle 30.12.2007 8⁰⁰ – 18⁰⁰ hodin

Kolektiv provozovny Maso - Uzeniny

Těšíme se na Vaši návštěvu a jsme připraveni splnit Vaše přání.



KVĚTINY

UPOZORŇUJEME VÁS

NA ZNOVU OTEVŘENOU
PRODEJNU KVĚTIN, DEKORACÍ
A DROBNÝCH DÁRKU VEDLE
VINOTÉKY U SOUDKU
VRCHLABSKÁ 18/4

OTEVŘENO DENNĚ

OD 9,30 do 12,00 hod
a od 14,00 do 18,30 hod

SOBOTA OD 9, 30 do 12, 00 hod

Nabízíme: řezané a hrnkové květiny,
květinové vazby pro všechny příležitosti,
aranžmá, keramiku, drobné dárky

tel: 724 084 199 paní Jitka Fialová
e-mail: fialova.jitka@centrum.cz

Pneuservis KCM



- Prodej pneu a disků všech značek
- Jedna z nejmodernějších vyvažovaček v ČR
- Opravy pneumatik
- Plnění klimatizací
- MOTO – pneuservis

Slevy pneu od 20 %

Provozovna: Beranových 60, Praha-Letňany
Tel.: 286 920 180, 774 500 115, e-mail: dakumaservis@email.cz
Provozní doba: Po–Pá 8⁰⁰–17⁰⁰ hod., So + Ne po dohodě

NON-STOP odtahová služba
Tel.: 774 706 500

ZAHRADNICKÉ PRÁCE - údržba zeleně

- kácení a prořezy rizikových stromů prováděné i horolezeckou technikou
- frézování pařezů
- štěpkování větví
- zakládání trávníků a pokládka travních kobereců
- sekání a provzdušňování travnatých ploch
- stříhání živých plotů
- úprava dlouhodobě neudržovaných pozemků
- sběr a úklid listí, odvoz a likvidace odpadů
- návrhy, realizace a celoroční údržba zahrad

Eduard Pacák
mobil: 605 789 346

Servis a poradenství v oblasti počítačů



Nabízím:

- Kompletní servis počítačů
- Montáž a prodej PC komponentů
- Sestavování a prodej PC sestav dle požadavků
- Kompletní instalaci vašeho PC se zaškolením do ovládání
- Návrh a instalace PC sítí (LAN, WI-FI)
- Poradenství s PC programy
- Lekce zákl. ovládání počítače
- Opravy do 48 hodin.

PC sestava včetně LCD, Win XP, DVD-RW,...
Cena od 13.990Kč.

- Změna konfigurace dle požadavků.
- LCD monitory od 4.500Kč
- PC sestavy od 9.990Kč
- Zapojení a zprovoznění PC v ceně!

Servis a opravy u **Vás doma** nebo na **dílně**
!!!Neúčtuji žádné cestovné!!!

Kontakt:

Telefon: 603 467 654

E-mail: msservis@seznam.cz

IČO: 71515259 Praha - 9 Čakovice 196 00

BAZAR 33

PRAČKY / MYČKY
SPORÁKY / LEDNICE

TELEVIZE

BYTOVÉ DOPLŇKY.
ZÁRUKA 6 MĚSÍCŮ !!!

ADRESA: TOUŽIMSKÁ 108/39
PRAHA 9, KBELY.

TEL: 722 519 403

Vinotéka "U soudku"

Obchod ušlechtilými víny z Čech a Moravy
Dodávky vín pro soukromé a firemní akce
Doplňkový sortiment, dárky, dárkové balení
16 druhů sudových vín

Vrchlabská 4/18 **Otevírací doba:**
197 00 Praha 9 – Kbely Po – So 15⁰⁰ – 20⁰⁰

Tel. 605 860 951, 603 892 786

www.usoudku.cz

AZBEST

Azbestem rozumíme souhrnné označení pro skupinu vláknitých látek minerálního původu (křemičitanů), jako jsou aktinolit, amosit, antofylit, chrysotil, krocidolit či tremolit. Azbestová vlákna jsou mimořádně odolná proti působení účinků tepla, jsou velmi pevná a právě pro tyto výborné vlastnosti se hojně využíval jako přísada do různých druhů stavebních a izolačních materiálů.

Do kontaktu s azbestem se nejčastěji můžeme dostat při stavebních činnostech (údržbě, rekonstrukcích a demolicích staveb).

K typickým místům, kde se může azbest vyskytovat, patří:

- zdi (ve formě izolačních desek v příčkách)
- nátěry a ochranné vrstvy s tvarovaným povrchem
- dlaždice a stropní obklady
- podlahy kryté linoleem
- tepelná izolace kotlů, potrubí, topných těles
- izolace ocelových konstrukcí staveb
- ventilační roury
- v požárních uzávěrech ve stropních dutinách
- elektrická instalace
- střechy a střešní krytina (zejména v azbestocementových výrobcích)
- fasády včetně okapových žlabů, podhledů a obkladů
- vodovodní a odpadové trubky

Přehled stavebních materiálů s obsahem azbestu, které byly v ČR v minulosti vyráběny, a jejich výrobců je uveden v Příloze č. 2 Metodického pokynu odboru MŽP k nakládání s odpady ze stavební výroby a s odpady z rekonstrukcí a odstraňování staveb:

Výrobek	Doplňující údaje	Místo výroby	Ukončení výroby
Střešní šablony Eternit, Beronit	400x400x4 mm, 450x400x4 mm, šedé, černé, červené i jiné barvy, $\rho = 2100 \text{ kg/m}^3$	Beroun, Šumperk, Nitra	1996 (od roku 1912)
Vlnitá střešní krytina typu A a B (podle velikosti „vlny“)	desky šedé, černé, červené, zelené i jiné barvy, různých rozměrů, $\rho = 1800 \text{ kg/m}^3$	Beroun, Šumperk, Hranice, Nitra, Púchov	1995
Hřebenáče, tvarovky a střešní větrací prvky	různé doplňky k základním střešním prvkům	Beroun, Šumperk, Hranice, Nitra	1996
Izolační šňůra	$0 = 1 - 50 \text{ mm}$	Zvěřínek	1990
Netkané textilie NETAS	tloušťka 0,6 - 1,1 mm	Zvěřínek	1990
Izolační deska ID a IDK	tloušťka 1- 6 mm	Zvěřínek	1990
Květinové truhlíky a zahradní doplňky	různá velikost a tvar	Beroun, Nitra	1999
Tlakové a kanalizační roury a tvarovky	$0 = 50 - 1000 \text{ mm}$, délek 500 - 5000 mm	Beroun, Hranice, Nitra	1999
Interiérové velkoplošné desky (Dupronit A, B, C, Ezalit A, B, C)	tloušťka 6,8,10,12 mm $\rho = 600$ až 1800 kg/m^3 v přírodní světle šedé barvě	Beroun, Šumperk, Nitra, Púchov	1995 2000
Desky exteriérové a podstřešní (Dekalit, Lignát, Cembalit, Cemboplat, Unicel)	tloušťka 6,8,10,12 mm $\rho = 600$ až 2000 kg/m^3 v přírodní světle šedé barvě	Beroun, Hranice, Šumperk, Černousy, Púchov, Nitra	1995
Sendvičové desky s pěnovým polystyrenem		Nitra	1995
Desky Pyral	požárně odolné sendvičové desky s vlnitou hliníkovou fólií v jádru	Praha	1992
Desky Izomín, Akumín, Calothermex	thermoizolační desky, $\rho = 250 - 400 \text{ kg/m}^3$	Nová Baňa, Baňská Štiavnica	1992
Asfaltové desky ASBIT	výrobky s mikromletým azbestem	Brno	1990
Asfaltové pásy - např. Aralebit, Bitagit, Cufolbit, Arabit-S, plastbit	výrobky s mikromletým azbestem	Brno, Hostinné, Bělá pod Bezdězem	1990
Nástříkové hmoty Pyrotherm	protipožární nástříky zejména na ocelové konstrukce	Praha, Dlhá Ves, Čičajovce, Parchovany	1992

Výrobci: Beroun, Hranice, Nitra, Púchov - Azbestocementové závody n.p. (s.p.)

Šumperk - Eternitové závody n.p. (s.p.)

Zvěřinec - Azbestos n.p. (s.p.)

Brno - Izolační závody n.p. (s.p.)

Praha - Stavební izolace n.p. (s.p.)

Černousy - Severočeské dřevařské závody n.p. (s.p.) Česká Lípa

Hostinné - Krkonošské papírny n.p. (s.p.)

Bělá pod Bezdězem - Dehtochema n.p. (s.p.)

Baňská Štavnice - Rudné bane n.p. (s.p.)

Nová Baňa - Stavební závody těžkého strojírenství (výroba desek ukončena 1970)

Dlhá Ves, Čičajovce, Parchovany - Jednotné rolnické družstvo (JRD)

O nebezpečí spojeném s azbestem dnes již nikdo nepochybuje. Azbest je prokázaný lidský karcinogen. Vdechování azbestových vláken je příčinně spojeno se třemi hlavními zdravotními obtížemi: azbestózou, rakovinou plic a mesotheliomem. Azbestóza vzniká vdechováním malých azbestových vláken, která jsou zachycována v plicích, kde způsobují fibrózu a zesílení poplicnice. Fibróza plic vede k postižení dýchání a dokonce ke smrti. Azbestóza se vyskytuje většinou u pracovníků s delší a vysokou expozicí azbestovému prachu. Mesotheliom je rakovina výstelku plic a hrudníku či břišní dutiny. Vývoj této formy smrtelného typu rakoviny trvá více než třicet a často i více než padesát let. Rovněž u rakoviny plic je období mezi expozicí azbestovým vláknům a nástupem onemocnění dlouhé, a to dvacet až čtyřicet let. Pokud je exponovaná osoba navíc kuřák, riziko propuknutí rakoviny se mnohonásobně zvyšuje.

Užívání azbestu je dnes v Evropské unii prakticky zakázáno. V ČR nebyla povolována výroba azbestových materiálů již od roku 1997, takže v nově stavěných budovách by se již azbest neměl vyskytovat.

Co dělat v situaci, kdy se chystáte k rekonstrukci a máte podezření, že jsou v domě azbestové materiály? Pokud bydlíte ve starším domě, kde mohly být použity materiály obsahující azbest, ale vy si nejste jisti, můžete si nechat provést rozbor vzorku materiálu odbornou firmou, která je akreditována na zjišťování azbestových vláken. V minulosti se například jako střešní krytina hojně používal eternit, do kterého se azbest rovněž přidával. Jestliže váš dům má střechu z eternitu, nemusíte se hned znepokojoovat. V případě, kdy eternit leží na střeše v klidu a nic ho neodírá, je lepší to tak nechat. Materiály s azbestem jsou nebezpečné v okamžiku, kdy se z nich mohou vlákna uvolňovat, například když jsou rozlamovány nebo jinak mechanicky porušovány. Pokud se však rozhodnete střechu vyměnit neodborně sami, riskujete tím, že si zamoříte dům a okolí azbestem. A nejde přitom jen o vás, ale i o vaše sousedy. Následné vyčištění bytu od azbestových vláken specializovanou firmou je přitom velmi nákladné.

Závěrem je třeba připomenout několik povinností vyplývajících z platných právních předpisů:

- Podle § 35 zákona o odpadech jsou původce odpadů obsahujících azbest a oprávněná osoba, která s takovými odpady nakládá, povinni zajistit, aby při tomto nakládání nebyla z odpadů do ovzduší uvolňována azbestová vlákna nebo azbestový prach. Odpady musí být upraveny a zabaleny a mohou být ukládány pouze na skládky nebezpečných odpadů, příp. na jiné speciálně upravené skládky.
- Podle § 128 stavebního zákona je vlastník stavby povinen ohlásit stavebnímu úřadu záměr odstranit stavbu, v níž je přítomen azbest a zajistit provádění dozoru osobou, která má oprávnění pro odborné vedení provádění stavby.

Zdroj: www.szu.cz

*Mgr. Daniel Majtner
Odbor OŽPD*

Informace z vojenského letiště Kbely







Dne 5. listopadu ve 13:00 hodin vyletěl ze Kbel na svůj poslední let letoun TU 154B-2 za doprovodu 2 Gripenů na Ruzyň, v 18:20 hodin se vrátil a byl zaparkován na stojánku k Satalicím do doby, než bude prodán. Druhý letoun TU 154 ukončil svůj provoz koncem toho samého týdne.



Dva nové Airbusy A-319CJ mají již značně sníženou hlučnost.

*Petr Šupítar,
tiskový mluvčí 24. základny dopravního letectva*

Křížovka o cenu

	ČÁST PRSTU	HORNINA	MLADŠÍ	STÁT V ZADNÍ INDIÍ	ALPSKÁ HORSKÁ SKUPINA	SPZ PRIEVIDZA		EVROPSKÝ STÁT (SLOVENSKY)		ZN. HYGIENICKÝCH POTŘEB	PÍSMENO N	NIKOLI POUZE	ZÁSAHY
Tajenka 1									ANGLICKÝ ČINŽE ZKR. MĚNOVÉ JEDNOTKY RAKOUSKA				
JMÉNO HERCE CUPÁKA							ČESKÝ MALÍŘ ANGLICKÝ MUŽI						
ČEST						ODPLATA KUSY LEDU					Tajenka 3 ZNOVA		
DOMÁCKY ELISABETA					SUŠENKA CIZÍ POLNÍ MÍRA				PLACHETNÍ PLAVIDLO Tajenka 2				
ESPERANTSKY TO				DOMÁCKY ARNOŠT PRAVOSLAVNÝ OBRAZ				STUPNÉ VÝSPĚLOSTI V DŽUDU					
	ILUZIONISTOVY KOUSKY Tajenka 5						ŠPATNOST VEŘEJNOST	INDICKÝ FILM				SLOVENSKÁ INFORMAČNÍ SLUŽBA	SPOJKA
		PRAOBYVATEL ITALIE	CHEM. ZN. KRYPTONU VLASTNÍVATI			MPZ LETADEL NOVÉHO ZÉLANDU ANGLICKY DOSÁHNOUT (NĚČEHO)		RANNÍ VLÁHA					
NA TOTO MÍSTO					ALBÁNSKÝ PAŠA			VLASTNÍ EvĚ					
ČÁST KLATOV					OBYVATEL CHODSKA VELMI			ZPĚVNÍ PTÁCI					
UTRHNOUTI							ŠMIK STARŠÍ VZTAŽNÉ ZÁJMENO		ZKRATKA ITALSKÉ MĚNY	PÍSMENO V	HORSKÉ JEZÍRKO	RÝPEJ	
PÁRY				EVROPSKÁ FEDERACE KOPANÉ				KELTSKÉ MUŽSKÉ JMÉNO SPZ OSTRAVA					
SPZ KOŠICE-VEŇKOV				Tajenka 4									
JAPONSKÝ OSTROV				AZTÉCKÝ BŮH VĚTRŮ							ČÁST VOZU		

Správné znění tajenky zašlete nejpozději do 31. ledna na adresu ÚMČ Praha 19, Semilská 43/1, 197 00, Praha 9 – Kbely, na obálku napište čitelně KŘÍŽOVKA. Také ji můžete přinést osobně v zalepené obálce na vrátnici úřadu. Nezapomeňte na kontaktní údaje. Z došlých odpovědí bude vylosován výherce za účasti právníka úřadu.

Správné znění tajenky a jméno výherce bude uveřejněno v příštím čísle.

Správné znění tajenky z minulého čísla:
V MINULÉM ČÍSLE KŘÍŽOVKA NEBYLA.

Sponzorské dary do křížovky můžete nabízet:
tel: 284 08 08 52, 775 590 153
E-mail: kbelak@kbely.mepnet.cz

Žádáme výherce z čísla 12 – DVD Nesmrtelná teta, aby se o svojí výhru přihlásil na tel: 284 08 08 52, 775 590 153



CHOVATELSKÉ POTŘEBY



Vaše prodejna chovatelských potřeb, pro vás připravila
SPECIÁLNÍ VÁNOČNÍ NABÍDKU.

BRONZOVÁ, STŘÍBRNÁ, ZLATÁ

SOBOTA (9-12hod.) - 8% SLEVA

při zakoupení 2x 15tikg balení krmiva PROformance
atraktivní **batůžek ZDARMA**

při zakoupení 3x 3kg balení krmiva PROformance
atraktivní **ledvinka ZDARMA**



každý PÁTEK sleva -6% (po celý rok)

SVĚT MAZLÍČKŮ, Mladoboleslavská 22, Praha 9 - Kbely, tel.: 286 851 816

VETERINÁRNÍ ORDINACE



Kheiron
veterinární ordinace

- Všeobecná veterinární medicína psů, koček, ...
- Chirurgie, inhalační narkóza
- Odborné poradenství
- www.veterina.kheiron.cz



SLEVOVÝ KUPÓN - 15%

po předání tohoto kupónu v ordinaci. Vám bude poskytnuta sleva na jeden z vybraných zákroků (zubní péče, očkování, čipování)

VETERINÁRNÍ ORDINACE, Mladoboleslavská 22, Praha 9-Kbely, tel.: 274 780 044, 776 722 271

SALÓN pro pejsky

- úprava srsti
- stříhání drápků
- čištění uší

v prostorách veterinární ordinace,
Mladoboleslavská 22, Praha 9 - Kbely

objednání zákazníků na TELEFONU:
776 722 291



REJA

svatební salon

Mgr. Jana Minaříková
Svijanská 36
197 00 Praha - Kbely
tel.: 286 854 513
mob.: 739 054 791
602 503 419
e-mail: tminarik@volny.cz
www.reja.kvalitne.cz

- zapůjčení svat. šatů vč. doplňků 2800 - 3900kč
- zapůjčení pánských obleků 1200 - 1850kč
- zapůjčení společenských šatů 1000 - 2000kč
- šaty pro družičky 500kč
- šaty pro mládence 500kč
- prodej snubních prstenů
- prodej svatebních oznámení (výběr ze 7 katalogů)
- prodej svatebních kytic

po - pá 14 - 19h so - ne, ostatní - dle dohody
Zajistíme fotografa, kadeřníci, vizážistku, nevědní automobil, výzdobu...

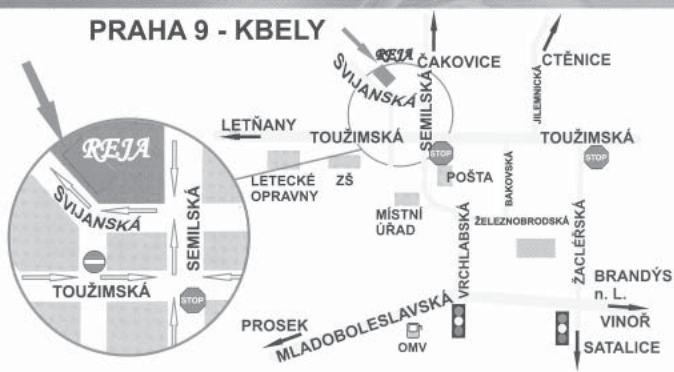

PRO VÁS - nový portál nejen pro handicapované

V poslední době klesá v naší republice počet nezaměstnaných. To je bezesporu dobrá zpráva. Týká se tento trend také lidí se zdravotním handicapem? Jistě ano, žel nezaměstnanost zdravotně znevýhodněných neklesá takovým tempem, jak bychom si to asi všichni přáli. Napomoci k lepšímu by mohl také nový portál nejen pro handicapované PRO VÁS, který v těchto dnech zahajuje svůj provoz. Portál PRO VÁS je nástupcem poradny pro zdravotně a sociálně handicapované TARO, jejíž webové stránky za necelé 4 roky svého fungování navštívilo více než 18 460 uživatelů internetu.

Na internetové adrese: <http://www.provas.info> mohou zájemci o pracovní uplatnění využít možnosti bezplatné inzerce v případě, že práci hledají. Také společnosti, které mají zájem zaměstnat zdravotně znevýhodněnou osobu, mohou v burze práce rovněž bezplatně inzerovat.

Kromě inzerce v oblasti zaměstnanosti poskytuje nový portál bezplatnou seznamku, bazar a také umožňuje prostřednictvím diskuzního fóra vyjádřit své názory a postoje všem, kteří se chtějí o ně podělit s ostatními. V neposlední řadě portál PRO VÁS, jako informační portál, poskytuje informace o problémech, které se týkají nejen oblasti zdravotně handicapovaných, nýbrž také celé společnosti.

Mateřské centrum Satalice vám nabízí:
KCR Heřmánek, www.prorodinu.cz
Kcr.hermanek@seznam.cz, 776305228
ve spolupráci s městskou částí Praha 19
a městskou částí Satalice

Pro malé děti

Hrátky s robátky (úterý od 9 do 10 hodin)

Nejnovější program pro děti od 4 do 18 měsíců! Podstatou je rozvoj všech smyslů a hudebních schopností, prohloubení citového vztahu k matce i proces „volného objevování“, jenž dává dítěti možnost pozorovat a objevovat nabízené předměty.

První krůčky k hudbě (úterý od 10 do 11) Všechny děti spontánně reagují na zvuky, tóny a rytmus. Program obsahuje jednoduché písně, vyprávění, hudebně pohybové a rytmické hry, poslech skladeb, hru na rytmické nástroje (včetně doplňujících výtvarných a pracovních činností).

Literárně-dramatická výchova

(čtvrtek 14.30 předškolní děti od 5 let

čtvrtek 15.30 školní děti 1. – 5. třída)

Vyučuje učitelka ZUŠ, hry, dramatické hry, rozvoj komunikace vzhledem k možnostem dětí.

Pro maminky na MD i ostatní zájemce

Nové kurzy výuky anglického jazyka s Monikou Michalíkovou, hlídáním dětí, Satalice. Přihlášky na www.prorodinu.cz. Zahájení kurzů v lednu 2008

Nové kurzy PC pro začátečníky a mírně pokročilé v dopoledních hodinách i večerních. Přihlášky také na www.prorodinu.cz. Zahájení leden 2008.

Cvičení na míčích s profesionálním trenérem a hlídáním dětí. Dopolední hodiny – Černý Most (www.prorodinu.cz).

Začínáme v únoru 2008.

Masáže – v mateřském centru Černý Most (dle zájmu)

Kurz malování pro maminky – Černý Most (úterý večer)

Bliží se také další možnosti nových rekvalifikačních kurzů pro ženy na MD zdarma. Doufáme, že budeme na jaře úspěšní v získání finančních prostředků a pro vás budeme moci uspořádat zajímavé aktivity, které osvěží vaši mateřskou a pomohou vám v další práci po mateřské.

V současné době připravujeme grantové žádosti. Zajímá nás váš názor a vaše potřeby. Zajímají nás také maminky, které něco v této oblasti umí, a budou nám moci pomoci jako lektori. Prosím ozvěte se na kcr.hermanek@seznam.cz, či reagujete na www.prorodinu.cz. Časový horizont zahájení kurzů (zdarma) je nejspíš v září 2008.

Pro cizince nabízíme

Výuku českého jazyka, doučování školních dětí, příprava předškolních dětí na školní docházku.

Školku pro děti cizinců – s programem integrace dětí do českého dětského kolektivu. Pro děti příjemné, motivující prostředí, maximálně 12 dětí ve třídě, možnost docházky jen ve vybrané dny v týdnu. **Všechny aktivity pro cizince jsou zdarma.**

Programy jsou částečně podporovány Státním rozpočtem ČR skrze grantové programy podporující rodinu. Program pro integraci cizinců je cele podporován Fondy Norska, Lichtenštejnska a Islandu, skrze NROS.

ELEKTRIKÁŘSKÉ A STAVEBNÍ PRÁCE

KOMPLETNÍ REKONSTRUKCE BYTŮ, BYTOVÝCH JADER A KUCHYNÍ

Elektroinstalační, zednické, obkladačské a instalatérské práce na klíč dle požadavků kuchyňských studií a zákazníků

Svoboda a Nejtek s.r.o.

283 931 344, 603 801 377, 604 203 243

www.svobodaanejtek.wz.cz

Zprávy z Bezpečnostní komise Rady MČ Praha 19.

Dne 7. listopadu proběhlo 3. zasedání Bezpečnostní komise Rady MČ Praha 19, na kterém byla projednána aktuální i výhledová bezpečnostní rizika ve správním obvodu MČ Praha 19. Dále bylo hovořeno o opatřeních, která byla podniknuta k minimalizaci či odstranění těchto rizik.

Bezpečnostní komise

- byla informována o průběhu bezpečnostní akce "Uzávěra", která proběhla v součinnosti Policie ČR a Městské policie hl. m. Prahy. Tato akce měla za cíl zmapovat noční pohyb problematických osob ve správním obvodu Prahy 19 a vytěžit z tohoto důležité poznatky pro budoucí činnost policie směřující k bezpečnosti občanů, ochraně jejich života, zdraví a majetku.
- byla dále informována o průběhu koordinované bezpečnostní akce ÚMČ Praha 19 a Městské policie hl. m. Prahy, kdy v rámci ochrany před alkoholismem a jinými toxikomaniemi, bylo 13. října v brzkých ranních hodinách přistoupeno ke kontrole požívání alkoholických nápojů a jiných omamných látek nezletilými a mladistvými osobami v restauračních zařízeních v katastru Kbel. Bezpečnostní komise vyjádřila uspokojení nad průběhem akce a uznání všem účastníkům akce, a to včetně policejní složky.
- byla dále informována o zahájení důsledného dohledu Městské policie hl. m. Prahy nad problematikou přechodů, a to jak ve

věci porušování předpisů řidiči, tak i chodci. Problematika přechodů byla následně zacílena na přechody na rozhraní ulice Mladoboleslavská s ulicí Hůlkova, kde Městské policie hl. m. Prahy bude provádět kontroly v nejkratší periodě.

- byla informována o průběhu jednání vedení radnice s občany ohledně problémů s parkováním okolo Nouzovského náměstí. Komise podpořila argumenty pana starosty Pavla Žďárského, že radnice je tu pro občany, a že je celé vedení radnice připraveno své občany chránit, nicméně rozhodně není možno těchto občanských služeb zneužívat jako silového prvku v občanskoprávních sporech, k jejichž řešení jsou zřízeny jiné úřady.
- vyjádřila uspokojení nad poctivostí občanů Kbel. Městská policie hl. m. Prahy zaznamenala nárůst případů, kdy občané vracejí nalezené předměty, často i peněženky s cenným obsahem, a tyto je pak možno vrátit jejich majitelům.

*Martin Hrubčík
Bezpečnostní ředitel*

Stavební projekty nabízím pro rekonstrukce bytových jader, rekonstrukce a novostavby rodinných domů. Tel.: 723 858 248

Kbelští Soptíci

Kbelští Soptíci se scházejí každé pondělí od 16.00 do 18.00 hod. v místní hasičárně. V této době rádi mezi sebou také uvítáme nové zájemce ve věku 6 až 15 let. Po dovršení 15 let se ze Soptíků stávají dorostenci tak, jak je tomu nyní u Ladislava Moravce a Ondry Hryzáka. Dorostenci poté pomáhají vedoucím – p. Babuš, pí Moravcová a pí Ondřejová – v práci se Soptíky.

Soptíci i dorostenci dali o sobě vědět 20. října v Závodu požární všestrannosti, který se konal v pražských Lipencích.

Posud'te sami:

kategorie mladší - 5. místo	dorostenky - Klára Vondřichová 1. místo
kategorie starší - 7. místo	dorostenci - Jaroslav Krulík 2. místo
	Ondra Hryzák – 5. místo



L. Moravec, K. Vondřichová, J. Krulík, O. Hrzák



Před závodem

28. října jsme se zúčastnili „akce Satalice“, kde jsme zajišťovali asistenci při oslavách svátku vzniku republiky. Ve spolupráci s nadšenci z 28. pluku a skauty jsme pomáhali na stanovištích, kde soutěžící děti střílely ze vzduchovky, házely granátem, zkoušely branný běh apod.

Nyní je našim prvořadým úkolem připravit se na Memoriál Marty Habadové, což jsou závody jednotlivců na překážkách, který se koná 10. listopadu v nafukovací hale na Strahově. Vzhledem k tomu, že závody proběhnou až po uzavěrce tohoto vydání Kbeláku, s našim výsledkem vás seznámíme v příštím čísle. Tak nám držte palce!!!!

P.S. Více se o nás dozvíte na našich internetových stránkách www.sdh-kbely.wz.cz, které jsou průběžně doplňovány o články a fotografie z našich akcí.

Kbelští Soptíci



2. 12. 2007 OD 14:00 HODIN, LIDOVÝ DŮM - PRAHA 9 KBELY

**HLAVNÍM HOSTEM ODPOLEDNE JE ZPĚVAČKA ILONA CZÁKOVÁ
DALŠÍMI HOSTY JSOU: housle - SÁRA ZVĚŘINOVÁ, kouzelník - DENIS KURCÍK a STUDIO TOPSTEP**

**VSTUPNÉ: DĚTI 150 Kč / DOSPĚLÁCKÝ DOPROVOD DĚTÍ 20 Kč
KDE NÁS NAJDETE: TOUŽIMSKÁ 244, Praha 9 Kbely**



**INFORMACE A REZERVACE VSTUPENEK
NA TEL.: 602 500 448, dále**

LIDOVÝ DŮM, Toužimská 244, Praha 9, TEL.: 296 850 853
SALON ESTHE VISION, Sudoměřská 24, Praha 2, TEL.: 775 999 650
Starostraňnická 58, Praha 10, Tel.: 606 690 690

Partneři odpoledne:



SPIILKA INTERIERY

**GARANCE
NEJNIŽŠÍCH
CEN**



Předváděcí střediska

- Praha 2** Bělehradská 36, tel: 222 563 026
- Praha 6** Jugoslávských partyzánů 26,
tel: 224 317 142 - vchod z Nám.
Interbrigády
- Praha 8** Sokolovská 377/141 (Palmovka),
tel: 731 106 521, fax: 266 310 739
- Praha 9** Breicetlova 771, (Černý Most),
tel: 603 242 133
- Praha 10** Měcholupy, Kutnohorská 425,
tel: 603 242 133, 271 960 649
- Praha 10** Nad Vršovskou horou 4 (OKAY),
tel: 267 107 307, fax: 281 914 758
- Brandýs - Stará Boleslav**
(OD LABE), Masarykovo nám. 1778,
tel.: 606 376 728, fax: 326 903 081

I.spilka@volny.cz

Nejlevnější skříně na míru



**bambusové
a
ratanové
výplně**

14 druhů lacobelů

5 druhů zrcadel

4 druhy lacomatů

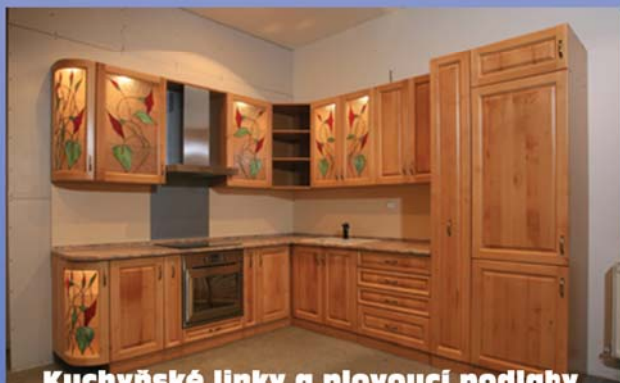

Kuchyňské linky a plovoucí podlahy



**128
druhů
imitace
dřeva**

8 druhů dýhy

www.spilka-interiery.cz

VESTAVĚNÉ SKŘÍNĚ SPIILKA



OBKLADY DLAŽBY KOUPELNY

***Jeden den v týdnu sleva 6%
na každý nákup.**

**Každý týden výrazná
sleva na vybrané zboží!**



- vodovodní baterie
- vany klasické, rohové, masážní
- umyvadla, skříňky, zrcadla
- sprchové kouty, boilery
- dlažby venkovní, vnitřní
- obklady pro koupelny, kuchyně
- české mrazuvzdorné dlažby
- za nejlepší ceny

*Slevy se nevztahují na zboží v akci.

- **výběr ve dvou patrech**
nové vzorkovny
- **prodej přímo ze skladu**
velký výběr

OTEVÍRACÍ DOBA
Po-Pá 9-18 • So 9-12

ESENTIER s.r.o.

Mladoboleslavská 968, Praha 9-Kbely
tel.: 257 320 089 • fax: 257 312 325
www.esentier-marazzi.cz • e-mail: esentier@iol.cz

Kbelák • zdarma • vydává MČ Praha 19 - Kbely, Semilská 43/1, 197 00 Praha - Kbely, IČO: 00231304, Tel.: 284 08 08 52 • evidenční číslo MK ČR E 16283 • redakční rada: Mgr. J. Kocmanová, P. Žďárský, Ing. V. Olmr, I. Šestáková, J. Petmoušek, T. Buršík • sazba Ing. Miloš Chlup, MCH-TECH, Vítkovická 378, Praha - Letňany, Tel.: 283 92 10 94 • vychází jako dvouměsíčník • příspěvky přijímá odbor kancelář starosty: H. Růžková Tel.: 284 080 824.

Zveřejňované příspěvky nemusí vždy vyjadřovat názor redakční rady. Za obsah příspěvku odpovídá jeho autor, redakční rada je nijak neupravuje.